Biblioteca municipală
Tîrgu-Mureş

PROLETARI DIN TOATE ŢĂRILE, UNIŢI-VĂ!

Sportul

ZIAR AL CONSILIULUI NATIONAL PENTRU EDUCAŢIE FIZICĂ ŞI SPORT

ANUL XXIX — Nr. 7285 4 PAGINI 30 BANI Sîmbătă 6 ianuarie 1973

— Raid anchetă realizat ieri în săli şi bazine —

DIN PRIMELE ZILE ALE NOULUI AN FEBRILĂ ACTIVITATE DE PREGĂTIRE

● ANTRENAMENTELE CONTINUĂ ŞI ÎN AER LIBER ● HĂLMĂGEANU ET COMP. LA ORA EXAMENULUI MEDICAL ● SPORTIVI LA ÎNCEPUTUL CARIEREI, ALŢII LA SFÎRŞITUL EI ● PREGĂTIREA GIMNAŞTILOR PENTRU MONTREAL A ÎNCEPUT

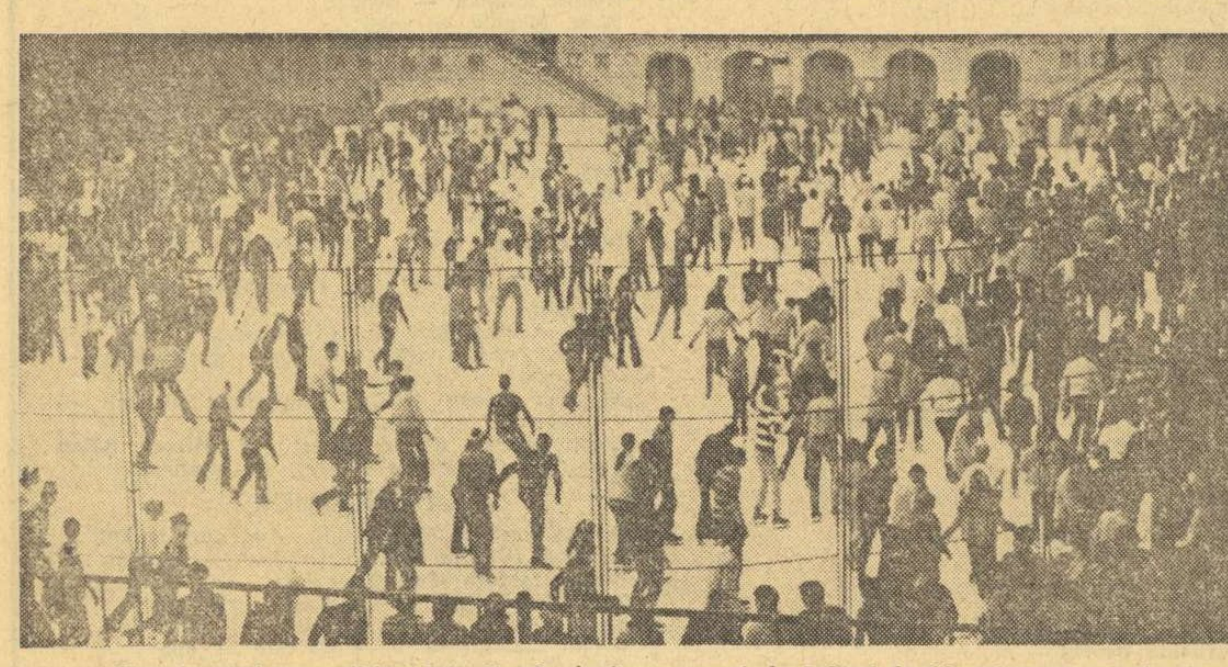

Sute de copii în urmărirea lui.. Nepela. In fiecare seară, la Palatul de Gheaţă se ţes mii de vise.

Noul An a fost întîmpinat şi de sportivi cu bucurie şi speranţe. **Cu bucurie,** pentru că 1972 a marcat şi el — chiar dacă nu la nivelul dorinţelor — un evident progres al performanţelor, **cu speranţe,** pentru că în 1973 se pun nădejdi mari. Şi pentru ca aceste speranţe să se materializeze integral, pentru ca sportul românesc să progreseze pe măsura condiţiilor ce i s-au asigurat, în ritmul înregistrat pe plan internaţional, sportivii au luat startul în pregătire chiar din primele zile ale lui '73. Marea majoritate muncesc cu sîrguinţă, încearcă să fundamenteze acum performanţele din vară. Sperăm că şi micul „pluton" al întîrziaţilor sau al celor ce cred că pînă la vară mai este multă vreme (de pierdut) se va avînta în vîrtejul pregătirilor alături de cei ce au şi început bătălia pentru marile performanţe

In acest raid pe la săli şi bazine, la Centrul de medicină sportivă şi pe terenuri — a cărui primă parte o publicăm în numărul de astăzi al ziarului nostru — am surprins aspecte interesante, unele inedite, din această febrilă activitate, dar şi cîteva inadvertenţe.

STEAUA — TOT PE PRIMUL LOC !

Centrul de medicină sportivă de la „23 August" a fost luat, ieri dimineaţă, cu asalt de fotbaliştii de la Steaua. Au fost primii din eşalonul balonului rotund, care au intrat în circuitul medical al acestei instituţii specializate. E şi firesc: sînt doar primii în clasament şi — sîntem convinşi — vor să rămînă pe acest loc şi după încheierea returului. Însoţiţi de dr. Mugur Ghimpeţeanu, cei 15 stelişti (lipseau Sătmăreanu, Ciugarin, Năstase, Iordache şi Cristache, doctorul neavînd cunoştinţă de cauzele absenţelor) au trecut prin cabinetele medicilor pentru a li se testa starea de sănătate, capacitatea fizică la încheierea vacanţei, posibilităţile de care dispun înaintea startului unei noi runde de pregătiri. Antrenorii Valentin Stănescu şi Gh. Constantin participau la ultima zi a cursului de perfecţionare a antrenorilor. Informaţiile de care aveam nevoie ne-au fost oferite de dr. M. Ghimpeţeanu:

„Băieţii noştri s-au reîntîlnit astăzi. După efectuarea controlului medical vor începe pregătirile. Antrenorii au programat primul antrenament pentru luni, la ora 10, pe terenul de la Ghencea. Tot acolo se vor pregăti şi marţi, pentru ca de miercuri — timp de 21 de zile — antrenamentele să continue la Braşov. Apoi...".

E PRIMĂVARĂ ÎN IANUARIE...

Aşa cel puţin ne-a lăsat impresia timpul şi pista, mai bune decît la ultimele întreceri atletice... Pe ministadionul din complexul sportiv „23 August" numeroşi sportivi alergau de zor... Erau atleţi şi atlete de la „Viitorul" care n-au admis nici o clipă să-şi întrerupă pregătirile. Îndrumaţi de antrenoarea Aurelia Sîrbu, viitorii performeri se bucurau de vremea îngăduitoare. Altfel, degeaba s-ar fi uitat spre sala lungă ca un tunel, ce le devenise familiară, fiindcă a fost transformată în depozit. Chiar şi acum, iarna...

LA ORDINEA ZILEI: GIMNASTICA

Ne-am întîlnit cu... gimnastica chiar din foaierul sălii. Fetiţe, între 8 şi 12 ani, graţioase ca nişte zîne, exersau cu paşi graţioşi, executau piruete şi şpagaturi cu dezinvoltura unor vedete şi... pozau ca veritabile staruri de cinema. Erau de la

Raid-anchetă realizat de:
Hristache NAUM, Horia ALEXANDRESCU şi Adrian VASILESCU
Fotografii de: **Dragoş NEAGU**

(Continuare în pag. a 3-a)

DUPĂ UN FINAL DRAMATIC: DOUĂ PRELUNGIRI ŞI UN...TIE-BREAK

ECHIPA STUDENŢEASCĂ DE HANDBAL A ROMÂNIEI CAMPIOANĂ MONDIALĂ UNIVERSITARĂ !

În partida decisivă, România—U.R.S.S. 19-18 (9-8, 15-15, 16-16, 18-18)

In drumul spre medaliile de aur, selecţionata României a învins Cehoslovacia (14—11) la capătul unui joc spectaculos din care vă prezentăm această fază.

MALMÖ, 5 (prin telefon). — Moderna „Baltiskahallen" din acest frumos oraş nordic a găzduit vineri după amiază partidele decisive ale acestei a V-a ediţii a campionatului mondial universitar de handbal, competiţie de amploare care a trezit în aceste zile un viu interes printre amatorii de sport din Suedia şi din alte ţări ale lumii. Partida finală, în care s-au întîlnit selecţionatele României şi Uniunii Sovietice, a confirmat pe deplin valoarea întrecerii, **oferind celor aproape 3 000 de spectatori prezenţi o dispută cum rar s-a putut vedea în ultimii ani, cu un final neobişnuit în care cele două echipe s-au aflat la egalitate de puncte după două prelungiri ! Aplicîndu-se regulamentul, s-a ajuns în situaţia nemaiîntîlnită pînă acum, în handbal, ca echipa învingătoare să fie decisă printr-un procedeu obişnuit în... tenis şi anume: tie-break. Adică, s-a acordat minge de arbitru şi s-a jucat pînă la marcarea primului gol, formaţia care reuşea acest lucru fiind declarată cîştigătoare a medaliilor de aur.**

Şi această formaţie a fost reprezentativa României, care, la scorul de 18—18 a reuşit să înscrie golul victorios prin Birtalan. Tinerii handbalişti români nu şi-au dezminţit renumele şi au obţinut scorul final de 19—18 (9—8, 15—15, 16—16, 18—18) la capătul unui meci consumat într-o tensiune vecină cu incandescenţa, abundent în momente dramatice. În ciuda acestui fapt, jocul a decurs într-o notă de deplină sportivitate şi la sfîrşit ambele echipe s-au îmbrăţişat, în aplauzele entuziaste ale publicului spectator.

Reprezentativa României (antrenori: **Eugen Trofin** şi **Romeo Sotiriu**), aşa după cum precizam şi în avancronica acestei finale, a abordat meciul cu un potenţial scăzut, cu forţele diminuate prin absenţa lui Schobel şi prin indisponibilităţile lui Licu şi Dan Marin. Aceştia din urmă, însă, au solicitat antrenorilor să joace, în ciuda faptului că primul era încă accidentat, iar cel de-al doilea se resimţea vizibil, fiind slăbit. În plus, la ultimul antrenament dinaintea acestui joc, Radu Voina a suferit o uşoară întindere la o gleznă astfel că selecţionata română pornea cu şanse puţine în această dispută finală. Totuşi, dînd dovadă de o putere de luptă exemplară, mobilizîndu-se din primul şi pînă în ultimul minut, concentrîndu-se la maximum în momentele de cumpănă ale întîlnirii, handbaliştii români nu au cedat deloc pasul şi, în cele din urmă, au terminat învingători în

(Continuare în pag. a 4-a)

ÎNCHEIEREA LUCRĂRILOR CURSULUI DE PERFECŢIONARE A ANTRENORILOR DE FOTBAL

Ieri au luat sfîrşit în Capitală lucrările cursului de perfecţionare a antrenorilor de fotbal, acţiune care se înscrie în cadrul unui proces mai larg de îmbunătăţire a nivelului profesional al tehnicienilor fotbalului şi, totodată, de îmbunătăţire a activităţii generale din fotbalul nostru. După cum se ştie, cursul desfăşurat în sala de conferinţe a clubului Dinamo, a durat trei zile, la el participînd circa 100 de antrenori încadraţi în grupele A şi B de clasificare.

În ultima zi au fost prezentate trei interesante referate, cu aplicativitate directă în activitatea practică: **„Metode şi mijloace pentru dezvoltarea calităţilor fizice de bază"** (Ion Voica), **„Conţinutul planului de perspectivă şi al planului de pregătire anual. Tehnica alcătuirii planului de pregătire pe etapă. Evidenţa lucrului efectuat"** (Const. Cernăianu) şi **„Metodica alcătuirii şi desfăşurării lecţiei de antrenament cu jucătorii divizionari"** (Ion Siclovan).

În încheierea cursului a luat cuvîntul tov. **Mircea Angelescu,** preşedintele F.R.F. care, după ce a subliniat utilitatea acestui curs şi a precizat că este vorba de o acţiune care se încadrează în procesul larg de reciclare care se desfăşoară în întreaga ţară, în toate domeniile de activitate, proces impus de însăşi dinamismul dezvoltării noastre sociale, a trecut la prezentarea unor proiecte şi măsuri ale F.R.F. legate de mai buna desfăşurare a activităţii din acest sport şi la sublinierea unor principale obiective din acest an.

Legat de activitatea propriu-zisă a antrenorilor, s-a arătat că în curînd se vor aduce **noi reglementări acestei profesii,** pentru o mai bună legiferare a practicării antrenoratului, a drepturilor şi obligaţiilor celor ce practică această meserie. De asemenea, s-a subliniat **necesitatea îmbunătăţirii activităţii colegiului central, ca şi a colegiilor judeţene,** atît în sensul compoziţiei acestora (îmbinarea aportului practicienilor cu îndelungată activitate, cu experienţă, cu cel al tinerilor tehnicieni cu mai recente studii de specialitate), cît şi în ceea ce priveşte modalităţile concrete de lucru. Vorbitorul a insistat în mod deosebit asupra necesităţii ca tehnicienii care lucrează nemijlocit în fotbal să nu aştepte ca perfecţionarea lor profesională să vină numai de la prezenţa la anumite termene la acţiuni şi cursuri organizate pe plan central ci, dimpotrivă, ei să acorde toată atenţia în primul rînd **studiului individual,** studierii neîntrerupte a noutăţilor care intervin în fotbal. Cu acest prilej, s-a făcut şi observaţia că — pe plan editorial — există la noi o oarecare **penurie de materiale de specialitate,** realmente necesare tehnicienilor din acest sport, chiar dacă în ultima vreme au apărut în librării destule titluri din fotbal, dar care acoperă mai mult latura beletristică.

Preşedintele federaţiei a anunţat apoi că la consfătuirea cu antrenorii de la centrele de copii şi juniori, care va avea loc la sfîrşitul lunii, se vor discuta unele importante **măsuri de reorganizare, impuse de faptul că rezultatele de pînă acum nu sînt în concordanţă cu investiţiile făcute în această direcţie.** Una din aceste măsuri vizează fixarea unor obiective mult mai concrete, mai în concordanţă cu cerinţele obiective care ne stau în faţă pe planul reprezentării internaţionale. S-a arătat, de asemenea, **insatisfacţia faţă de nivelul actual al Diviziei B,** al doilea eşalon valoric al fotbalului nostru, atît ca nivel de joc cît şi ca mentalitate, lansîndu-se între altele ideea măririi **numărului de jocuri** anuale la acest eşalon ca şi cea a stabilirii unor **criterii de vîrstă** în ceea ce priveşte componenţa echipelor divizionare B.

Un loc important în cuvîntul tov. Angelescu l-au ocupat — în mod fi-

(Continuare în pag. a 3-a)

Azi şi mîine, ultima etapă a primului tur al campionatului naţional feminin de baschet

VOINŢA BUCUREŞTI-CRIŞUL ORADEA CAPUL DE AFIŞ AL ETAPEI

Liliana Rădulescu *şi* Mariana Andreescu *(Voinţa) vor avea, sperăm, o contribuţie hotărîtoare la realizarea unui spectacol valoros în meciul cu* Crişul Oradea.

Foto: Theo MACARSCHI

Azi şi mîine au loc meciurile etapei a IX-a din cadrul campionatului naţional feminin de baschet. Caracteristica generală a acestor întîlniri o constituie lupta pentru evitarea ultimelor locuri ale clasamentului. Aceasta, deoarece indiferent de rezultatele ce vor fi consemnate, ocupantele primelor trei locuri sînt cunoscute: **Politehnica Bucureşti, I.E.F.S.** şi **Rapid.**

Capul de afiş al etapei este deţinut de partida **Voinţa Bucureşti — Crişul Oradea,** în care ambele echipe sînt angrenate în disputa pentru locul IV. Totuşi, acordăm prima şansă elevelor antrenorului Gheorghe Benone, mai ales dacă ele vor păstra acelaşi ritm de joc de-a lungul întregii întîlniri, nu cum au făcut-o în meciurile cu **Rapid** şi **I.E.F.S.,** cînd în ambele situaţii, după ce au avut avantaj la pauză, în repriza secundă au fost de nerecunoscut, pierzînd în final. Partida va avea loc duminică dimineaţa, în sala Giuleşti, de la ora 11. În deschidere, de la ora 9,30, se va disputa întîlnirea **Rapid — Voinţa Tg. Mureş,** în care bucureştencele pornesc favorite. Oaspetele ar putea furniza o surpriză, numai în cazul cînd acţiunile lor ofensive nu se vor rezuma doar pe angajarea sub panou a „pivotului" Opriciu. Celelalte meciuri: **I.E.F.S. — Universitatea Cluj** (astăzi, în sala Constructorul, de la ora 18) şi **Universitatea Timişoara — Constructorul Bucureşti.** A cincea partidă a etapei, **Politehnica Bucureşti — Sănătatea Satu Mare,** s-a disputat, încheindu-se cu victoria primei echipe, cu scorul de 82—59.

VICTOR CIOCÂLTEA PRINTRE CÎŞTIGĂTORII TURNEULUI DE ŞAH DE LA TUNIS

„Marele Premiu" al oraşului Tunis la şah, a luat sfîrşit. Cîştigători au fost desemnaţi — la egalitate — şahiştii **Victor Ciocâltea** (România), **Parma** (Iugoslavia) şi **Belkadhi** (Tunis) — fiecare cu cîte 4,5 puncte, urmaţi de **Medina** (Spania) etc.

PE ITINERARIILE VACANŢEI

ÎN TABĂRA MICILOR GIMNAŞTI DE LA CHEIA

Cheia, staţiune montană dominată de crestele semeţe ale Zăganului şi-a primit oaspeţii, veniţi să-şi petreacă vacanţa de iarnă, cu aer ozonat, foşnet de cetină şi susur de pîraie. Cu tot ce are mai atrăgător. Mai puţin... zăpada. Da, zăpada nu a fost, iar lipsa ei a stîrnit regrete. Noroc că tineretul nu ţine supărarea. Alte distracţii, alte bucurii şi norii micilor nemulţumiri au fost duşi departe, ca luaţi de vînt, lăsînd în urma lor buna dispoziţie şi rîsul molipsitor.

Aici, la Cheia, au venit să se destindă, să-şi reîmprospăteze forţele tineri gimnaşti, reprezentanţi ai şcolilor sportive din 11 oraşe ale ţării. Copii de 8, 9 ani, dar şi mai răsăriţi, din Braşov, Bucureşti, Cluj, Craiova, Lugoj, Oradea, Piteşti, Reşiţa, Sibiu, Satu Mare şi Tg. Mureş. Cu toţii, 150 la număr, s-au întîlnit, s-au împrietenit şi, împreună, au petrecut zile pe care, după cum ne-au mărturisit mulţi dintre ei, nu le vor uita nicicînd.

„Parte dintre copii se cunoşteau — *ne spunea profesorul Ioja Tutunaru, directorul taberei.* S-au mai văzut. Au fost parteneri la întreceri la diverse concursuri organizate în ţară. Cei mai mulţi, însă, fiind mici se află la prima lor deplasare, neînsoţiţi de părinţi. Pentru ei totul este noutate. Prieteniile le-au legat repede. Din partea aceasta nici nu-mi făceam griji. Am doar experienţa atîtor şi atîtor tabere..."

Da, într-adevăr, dacă cineva ar cere să se caracterizeze prin doar două cuvinte atmosfera zilelor de vacanţă petrecute de gimnaşti la Cheia „tabăra prieteniei" ar fi asocierea cea mai potrivită.

Venind spre staţiune, gimnaştii din Oradea şi cei din Cluj s-au întîlnit în tren şi s-au şi împrietenit, iar odată sosiţi în tabără, bucuriile unora au fost şi ale celorlalţi. Împreună îi întîlneai la masă, împreună mergeau în excursii şi tot împreună i-ai putut vedea şi la programul de pregătire, organizat special pentru ca bunele lor deprinderi sportive să se păstreze nealterate. Iar cînd tinerii din Oradea au sărbătorit cei 11 ani, împliniţi aici, în tabără, de către colega lor, Anca Văduva, gimnaştii din Cluj au fost şi ei prezenţi la aniversare cu un „Mulţi ani trăiască", cîntat din toată inima.

Asemenea manifestări de prietenie am întîlnit în tabăra de la Cheia, la tot pasul şi pe această temă s-ar

Gh. ŞTEFANESCU

(Continuare în pag. a 2-a)

Grupa micuţilor sportivi din Sibiu, condusă de profesoarele Rodica Drăgoi şi Ana Aldea îşi deconspiră calitatea de... gimnaşti chiar şi în jocurile lor, datorită mişcărilor pline de graţie.

801

1973-ÎNCĂLŢĂMINTEA SPORTIVĂ FABRICATĂ LA REGHIN PENTRU PRIMA DATĂ LA EXPORT

I.I.S. „Sport" din Reghin, cunoscută în toată ţara sub denumirea de **„Fabrica de încălţăminte sportivă din Reghin",** are o producţie curentă, aflată în flux de fabricaţie şi o alta, de perspectivă, aflată în pregătire. Ambele ne interesau deopotrivă, aşa că mai întîi am urmărit, de-a lungul liniei de fabricaţie, procesul semiautomat prin care încălţămintea capătă contur şi forme finite. Interlocutorul nostru **Artenie Hirşan,** contabil şef al întreprinderii, ne completa statistic cunoştinţele de care aveam nevoie.

— Tipurile de boncanci de schi, pe care le vedeţi, sînt tipuri pe care le-am produs în 1972 şi pe care — la cererea comerţului — le vom fabrica şi în 1973. De pildă modelul Campion **2 800 bucăţi în 1973 (2 350 bucăţi contractate şi livrate în 1972), tipul** Poiana **3 000 bucăţi, tipul** Popular **50 600 bucăţi, bocancul tip** Turism **55 000 bucăţi. În general cantităţile contractate pe anul 1973 cresc în proporţie de 15 la sută faţă de cifrele anului 1972.**

— Ce altă producţie de încălţăminte sportivă realizaţi ?

— Pentru 1973 am contractat 3 250 perechi ghete de hochei din care 250 perechi vor fi numere mici pentru copii, peste 37 000 perechi de ghete pentru patinaj artistic din care 10 000 vor fi livrate (pentru prima dată) cu patinele montate, circa 5 000 perechi pantofi atletism, sortiment foarte cerut şi în 1972 dar nelivrat din cauze obiective. În acest an vom satisface cererea atît de stăruitoare a sportivilor.

● Sute de mii de perechi anual ● Calitate prin tehnologii noi şi materiale noi ● Şi, totuşi, să nu putem realiza strămere pentru bocancii de schi ? ● Comenzile să le facă cine trebuie şi sortimentele să se găsească în magazine !

— Altceva ?

— Desigur ! Circa 190 000 perechi pantofi de încălzire, peste 7 000 perechi pantofi marş, peste 9 000 perechi pantofi popice, pantofi ciclism de performanţă, ghete de lupte şi box, espadrile cu talpă de cauciuc, ghete ciclism cu blană (23 000 bucăţi) etc.

— Nu mi-aţi spus nici o premieră pentru 1973. Nu aveţi nimic în perspectivă ?

— Ba da. Se încearcă (şi sîntem siguri că vom reuşi) asimilarea unei noi ghete de fotbal cu crampoane din material plastic, demontabile ; se preconizează realizarea unui pantof de încălzire din p.v.c. expandat. Este foarte comod, practic şi mult mai ieftin decît cel din piele. A fost acceptat şi la export, de pildă în Canada, dar serviciul de resort din C.N.E.F.S. — încă neconvins de calitatea sa — nu l-a acreditat pentru piaţa

Mihai BIRĂ

(Continuare în pag. a 2-a)

ACASĂ LA MARY PETERS

Glob Sport

La Belfast, viaţa e riscantă chiar şi pentru o campioană olimpică

Nici măcar pentru un campion olimpic, viaţa la Belfast nu e azi tocmai uşoară. De pildă, Mary Peters — surprinzătoarea cîştigătoare a probei de pentatlon la München şi învingătoare a favoritei locale Heide Rosendahl — pentru a ajunge de acasă pînă în strada Upper Arthur, unde lucrează ca secretară la un club, are acum nevoie de o jumătate de oră, deşi înainte i-ar fi ajuns 8 minute. Dar, azi, ea e obligată să treacă prin 16 blocaje de străzi, trebuie să-şi prezinte de 8 ori poşeta la control, iar de trei ori se supune percheziţiei de arme.

Într-una din zile, la o asemenea barieră, santinela din post a strigat: „Aveţi ceva asupra dv." şi a început să numere, cu arma îndreptată spre atletă. Obiectul de metal detectat era de fapt... medalia olimpică de aur, purtată sub bluză ! Soldatul şi-a cerut scuze şi, pe deasupra, ...un autograf, acordat direct pe manşeta uniformei ! Irlandezii sînt recunoscuţi ca oameni foarte inventivi. Dacă nu ne-am gîndi decît la născocirile bătrînului Shaw sau ale lui Sean O'Casey. Dar povestea pe care v-am relatat-o e una adevărată, petrecută în Belfastul anului 1972...

De atunci, campioanei olimpice nu i se mai spune decît „Mary irlandeza" (Irish Mary). Deşi născută la Liverpool, Mary Peters locuieşte de 23 de ani la Belfast, pe care-l consideră a doua patrie. La vîrsta de 33 de ani îi vine greu să se mai mute, deşi i s-a propus.

Victor BANCIULESCU

(Continuare în pag. a 4-a)